（第二版）（明治卅一年五月九日第三種郵便物認可）　昭和十四年十一月二十七日（月曜日）　臺灣日日新報　第一万四千二百六十一號　（一）

南寧の殘敵掃蕩完了
敗敵の猛追を開始す
南寧攻略の我が精鋭

【○○にて二十六日發同盟特派員】南寧攻略の我が精鋭部隊は夢あたたまる遑もなく二十二日南寧城内及び附近諸部落の殘敵掃蕩を完了し同夜半より更に○○及び○○方面に行動中の他の部隊に呼應して敗敵の猛追を開始した

獨輸出品拿捕制度
英國遲滯なく實施
中立國の視　抗議無し

【ロンドン二十五日發同盟】英政府がドイツ側の無警告機雷作戰に對する報復手段として決定したドイツ輸出品拿捕制度は來る十八日勅令の形式で發布されることになつた模様で英政府は中立國の抗議に拘らず遲滯なく實施する方針と見られる

英國向け船舶は
盡く無差別撃沈
獨逸の對英報復方針

機雷戰を徹底化
ヒ獨總統が指令

【ロンドン二十五日發本社特約電報】二十五日發アムステルダムから傳へた情報に依るとヒトラー總統は英國に中立國に對する機雷戰を徹底的に行ふやうにとの指令を發したと云はれ英國が一度發令すればドイツは十度發令して之に應酬するとの事である

阿部首相町田總裁に入閣交渉

阿部首相は町田立憲民政黨總裁に入閣交渉のため二十三日朝十一時半入閣前の私邸に町田總裁を訪問、閣僚擔當の理由を述べ同總裁の入閣を慫慂した

衆議院小會派の連衡
〝時局同志會〟結成
きのふ創立總會を開く

【東京二十六日發同盟】衆議院小會派連衡に依る新會派結成の創立總會は二十六日午後一時より麹町萬平ホテルに開會安達國民同盟總裁等十七名參集座長に大石大（國同）氏を推し先づ創總一郎氏より經起人を代表して創立から開會までの經過を報告し會則案に入り新會派名を時局同志會と称する事に決定次で加盟者氏名朗讀、吉岡重忠に依り左の決定を爲し座長指名に依り左の

聲明書

現下の時局は擧よ擧ならざるものあるにも拘らず政治の他面に於ては過去數年來の政黨人の行動を見るに、或は政黨解消を叫び、或は擧國一致を高調し、或は擧國一致の美名に隱れて、或は擧國一致の美名に隱れて、或は擧國一致の美名に隱れて

激流 (26)

久生十蘭 作
伊勢良夫 畫

落葉の記 (一)

……冬になると、樹は根から水分を吸上げることが出來なくなるので、殘つてゐる葉分を大切に使はなくてはならない。そのためには、葉分を奪る部分をかくする必要がある。こんな理由で、秋になると、葉が落ちる。

葉は樹を養生たらせるために、樹全體のことを思つて、喜んで落ちてゆくでは、さやうなら。

兄の手紙は、ここで終つてゐた。

書きだとはつきりわかると、ドキンと胸にひどい衝撃が來た。身體中の血がスウクと足の方へ降りてゆくのがわかつた。

アパートの番配のお婆さんからこれを受取つた時、なんで疑ぐめかして手紙などをよこしたのだらうと苦笑は禁じ得なかつた。

即ちくに住んでゐて、こちらからは兄の消息の知れない約束になつてゐるが、狹谷良佐へ行きさへすれば

いつでも逢へるのだし、つい一昨日の夜にこへやつて來て、三十分ほど話し込んで行つたばかりなので、手紙をよこすほどの用はないのすると兄の手紙は、なにといふわけもなく胸騒ぎを感じさせた。

そろ〳〵商賣へ出掛ける時間なので、取は寄てゐたが、まだ眠り下足の爪先から、降り日の、昨夜のする初冬の朝の冷たさがしんしんと底の方へ這ひ上つてくる。

寢巻の上へ、褞袍と頭の中で逃つて見た。

ばかりで、何を讀んだのか、まるつきり覺えがなかつた。

急いで寢臺の柳子に腰をおろしクと脈をつめながら、中程のところからもう一度讀んでみた。

……昭和八年頃の大恐慌時代の医師時代に、私は人生に於ける最も大切な青年の開花期を過した。

寢臺車の振動がおさまつたばかりで、窓の上は、まだ暗く、窓が白い霧をふいて凍りついてゐる。何を知り、何を目的に

新糖の賣出しを 島内大衆が渇望

【臺北電話】本期新糖は例日來冊月十二日には發賣開始がトップを切つて早出しをやり明後日から發賣されるが島内消費筋には現品の買物漁る品ガスレ薄しいのと物價引上げ從來の購買力を維持する爲め當局に於ても從來の糖業統制を變更して新に粗製糖の發賣を許可することとなつた、從つて從來の粗製糖は全部精製糖に改造されるので島内へは發出し得ざる數ときへなきため消費大衆に低つてその影響を注目されてゐる、即ち本年より產業組合のあつた部落では十一月一日より十二月末日迄に組合員に對し一人當り百斤宛の割當で賣出すことゝなつた

一、賣出價格は從來通りとする

二、定額價格の件（臺東廳告示第何號）

三、信用組合設立認可の件（臺東廳告示第何號）

四、一組合員に對する貸付金額制限の件（臺東廳告示第何號）

五、組合設立登記の件（臺東廳告示第何號）

六、利用組合設立認可の件（臺東廳告示第何號）

臺北米庫利用組合が 信用事業部を新設す

臺北州下の移出米と臺灣農業倉庫を以て組織してゐる臺灣米穀利用組合は從來の臺灣農業倉庫による米穀の保管業務を變更して新に粗製糖の發賣を許可することとなつた、從つて從來の粗製糖は全部精製糖に改造されるので島内へは發出し得ざる數ときへなきため消費大衆に低つてその影響を注目されてゐる、即ち本年より產業組合のあつた部落では十一月一日より十二月末日迄に組合員に對し一人當り百斤宛の割當で賣出すことゝなつた

一、賣出價格は從來通りとする

二、定額價格の件（臺東廳告示第何號）

三、信用組合設立認可の件（臺東廳告示第何號）

四、一組合員に對する貸付金額制限の件（臺東廳告示第何號）

五、組合設立登記の件（臺東廳告示第何號）

六、利用組合設立認可の件（臺東廳告示第何號）

島内現株相場

掛込　中値

銀同新	一〇〇・一四	一七・〇	七・〇
銀同新	五〇・〇	二〇・〇	九五・八
銀同新	二〇・五	八四・〇	五六・六
銀同新	五〇・〇	三二・二	一六・七
銀同新	二〇・五	五二・〇	五二・〇
銀同新	二七・五	三九・〇	二九・〇
銀同新	二〇・五	二三・〇	一六・〇
銀同新	五〇・〇	五〇・五	三二・〇
銀同新	二五・〇	二六・〇	一七・五

ラヂオ

【十一・〇】朝の挨拶・ラヂオ體操

【十一・二〇】朝の修養（松江）高栗東京市立第二高女校長

【十一・三〇】朝の音樂（レコード）

【十一・五〇】時報世界大戰間に於ける國際關係の變遷（第六講）（東北）世界大戰間に於けるアメリカ（ガデルス作曲カデルス組曲ピアノ獨奏）（ポスペー作曲スペイン舞曲作品五四ノ五）ピアノ・カザルス

【十二・〇〇】ニュース

【十二・一〇】農村世界交換講座（第六講）（東北）世界大戰間に於ける國際關係の變遷（第六講）（東北）

【十二・三〇】内地向農產物市場時況

【十二・四五】家庭人生問題及指導（第九回）家庭と人生（第九回）家庭と自然の美（東北）

【十三・〇〇】農村向農產物市場時況

【十三・一五】家庭料理の指導法

【十三・三〇】家庭料理の實習（東北）

【十四・〇〇】第二回學校放送打ち合せの爲の兩の會（第二回）

【十四・三〇】家庭と女學校の家事（第三回）

【十五・〇〇】夜の放送取引相場（第三種郵便物認可）

【十六・〇〇】子供の時間（東京）物語（機關と中小商業）（東京）物語配給長峰川武人

【十六・二〇】子供の時間（東京）ラヂオの散人（一）ラヂオはどうして聞くか・百瀬侍

【十六・四五】夕方の音樂（レコード）獨唱（テニバルク作曲）ファイディ（同右）ジョルジニ・テイル

【十六・五五】カレント・トピックス（東京）

夜

【十七・〇〇】子供の時間（東京）物語（機關と中小商業）（東京）物語配給長峰川武人

【十七・二〇】子供の時間（テニバルク作曲）ファイディ（同右）ジョルジニ・テイル

【十七・五五】カレント・トピックス（東京）

【十八・〇〇】子供の時間（東京）物語（機關と中小商業）（東京）物語配給長峰川武人

【十八・二〇】子供の時間（テニバルク作曲）ファイディ（同右）ジョルジニ・テイル

【十八・五五】カレント・トピックス（東京）

【十九・〇〇】ニュース

【十九・一〇】放送局報（東京）放送局報（東京）

【十九・二〇】放送局報（東京）放送局報（東京）

【十九・三〇】ニュース（放送局報）

【十九・四〇】時報（東京）

【十九・四五】ニュース（放送局報）

【二〇・〇〇】音樂（ニュース（放送局報）

【二〇・二〇】放送局報（東京）放送局報（東京）

【二〇・三〇】ニュース、番組（放送局報）ニュース、公示（第三種郵便物認可）

【二〇・四〇】ニュース（放送局報）

【二一・〇〇】ニュース（放送局報）

【二一・一〇】ニュース（放送局報）

【二一・二〇】ニュース（放送局報）

【二一・三〇】ニュース（放送局報）

【二一・四〇】ニュース（放送局報）

【二一・五〇】ニュース（放送局報）

【二二・〇〇】ニュース（放送局報）

【二二・一〇】ニュース（放送局報）

【二二・二〇】ニュース（放送局報）

【二二・三〇】ニュース（放送局報）

【二二・四〇】ニュース（放送局報）

【二二・五〇】ニュース（放送局報）

【二三・〇〇】ニュース（放送局報）

【二三・一〇】ニュース（放送局報）

【二三・二〇】ニュース（放送局報）

【二三・三〇】ニュース（放送局報）

【二三・四〇】ニュース（放送局報）

【二三・五〇】ニュース（放送局報）

【二四・〇〇】ニュース（放送局報）

【二四・一〇】ニュース（放送局報）

【二四・二〇】ニュース（放送局報）

【二四・三〇】ニュース（放送局報）

【二四・四〇】ニュース（放送局報）

【二四・五〇】ニュース（放送局報）

【二五・〇〇】ニュース（放送局報）

【二五・一〇】ニュース（放送局報）

【二五・二〇】ニュース（放送局報）

【二五・三〇】ニュース（放送局報）

【二五・四〇】ニュース（放送局報）

【二五・五〇】ニュース（放送局報）

【二六・〇〇】ニュース（放送局報）

【二六・一〇】ニュース（放送局報）

【二六・二〇】ニュース（放送局報）

【二六・三〇】ニュース（放送局報）

【二六・四〇】ニュース（放送局報）

【二六・五〇】ニュース（放送局報）

【二七・〇〇】ニュース（放送局報）

【二七・一〇】ニュース（放送局報）

【二七・二〇】ニュース（放送局報）

【二七・三〇】ニュース（放送局報）

【二七・四〇】ニュース（放送局報）

【二七・五〇】ニュース（放送局報）

【二八・〇〇】ニュース（放送局報）

【二八・一〇】ニュース（放送局報）

【二八・二〇】ニュース（放送局報）

【二八・三〇】ニュース（放送局報）

【二八・四〇】ニュース（放送局報）

【二八・五〇】ニュース（放送局報）

【二九・〇〇】ニュース（放送局報）

【二九・一〇】ニュース（放送局報）

【二九・二〇】ニュース（放送局報）

【二九・三〇】ニュース（放送局報）

【二九・四〇】ニュース（放送局報）

【二九・五〇】ニュース（放送局報）

【三〇・〇〇】ニュース（放送局報）

アメリカ問題
池崎忠孝 竹内謙二 加藤賢藏 三井高維
グルー 小寺西二 鄕 正道
清水幾太郎 新明正道 船山信一
思想の火は消えたか
なんと和平がほしい聲か
事變處理と新中央政權
日本外交の進路
科學者の思考について 佐藤信衛
師走世相 ラヂオを食ふ人々……U・B・C
眞から見た商品券……大井宇禮男
サラリーマンの家庭……是場駒太
統制經濟二夕噺……名和三太郎
生絲景氣の後に來るもの（計界時評）
續牟禮隨筆 武者小路實篤
露寒の記……久保田万太郎
小說 嵐のなか 島木健作
小說 ある愚者の話 德永直
朝鮮旅情 荻原井泉水
弟子自慢 佐藤垢石
小說 我鳥鳥 幸田露伴
團體解剖 農業 松本治一郎 永田進彥 小倉正恒
ソヴエトの世界政策 馬場秀夫
ドイツの食糧政策 久保田明光
海のチャーチル 空のゲーリングル
ソヴエトにおける婦人の地位……M・イヴォン
婦人團體を解剖す……天宮聖之助
言論無統制時代（新聞時評）
日米關係の重要性（論壇時評）
文化の水準（文化時評）
文壇回顧一年（文藝時評）
大學の新課題（政界時評）
戰……高瀨五郎
潛水艦と歐洲大戰……伍堂卓雄
商相に寄す……本位田祥男
經濟合作の問題 汪兆銘
東道刷新論 馬場恒吾
汪政權誕生の前夜……谷水眞澄
新政權に與ふ 坂西利八郎
夜明け前の支那 中保與作
竹内謙二 加藤賢藏 三井高維
小寺西二 鄕 正道
池崎忠孝 グルー
思想の火は消えたか
清水幾太郎 新明正道 船山信一
事變處理と新中央政權
日本外交の進路
科學者の思考について 佐藤信衛
師走世相
生絲景氣の後に來るもの
續牟禮隨筆 武者小路實篤
露寒の記 久保田万太郎
小說 嵐のなか 島木健作
小說 ある愚者の話 德永直
朝鮮旅情 荻原井泉水
弟子自慢 佐藤垢石
小說 我鳥鳥 幸田露伴
團體解剖 農業 松本治一郎 永田進彥 小倉正恒
ソヴエトの世界政策 馬場秀夫
ドイツの食糧政策 久保田明光
海のチャーチル 空のゲーリングル
言論無統制時代
日米關係の重要性
文化の水準
文壇回顧一年
大學の新課題
戰……高瀨五郎
潛水艦と歐洲大戰……伍堂卓雄
商相に寄す……本位田祥男
經濟合作の問題 汪兆銘
東道刷新論 馬場恒吾
汪政權誕生の前夜……谷水眞澄
新政權に與ふ 坂西利八郎
夜明け前の支那 中保與作
竹内謙二 加藤賢藏 三井高維
小寺西二 鄕 正道
池崎忠孝 グルー
日本
二月號 特價十九錢
北京から……坂井徳三
新聞一年史……P・I・T
東京・京橋二ノ四 振替東京一六 日本聲論社

ラヂオ

三共內服ワクチン
豫防に
三日の內服 約一年有效
チフス……1人用 ₹ .20
赤痢……1人用 ₹ .20
疫痢……1人用 ₹ .16
コレラ……1人用 ₹ .24
東京・名古屋 三共株式會社 出張所 名古屋市東區東町一丁目

惡疫の
三共 SANKYO

臺灣全圖
三十萬分ノ一
定價二圓五十錢 送料六錢
發行所 臺灣日日新報社商事課

●自由な整髮力 輕快な頭整美
ヨツ〳〵のポマード
●

と化强の肌 ……に養榮
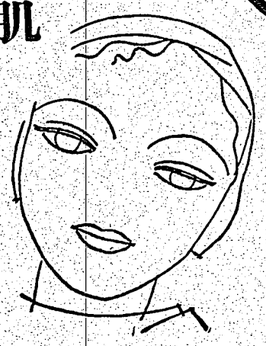
蒸しタオルは皮膚の毛細管を刺戟し過ぎますから滲透力の強い資生堂コールドで洗顏されることがマツサージされることが皮膚の强化と榮養の補給には最も適當な方法です
資生堂コールドクリーム
東京 銀座 株式會社 資生堂
一圓 五五錢 十錢

一九〇二
臭氣止め
耆王の潔淸・生衛・臭防
定價 貳ヶ月分六拾錢
◎全國有名食料品店にあり
◎製菓防腐劑ニッカーは醫藥化粧料用の劑明品にして此の效力の偉大なる他に比類なし
◎本劑は人畜・家禽・植物等には無害にして肥料に對しては却て效力增大す
◎便所の臭氣が劇烈に消へるは本料により蛆兒・蛆の如く即ちせつにあらず
一市一郡特約店募集
二市一郡特約店募集
發賣元 合資會社 日本化學研究所
發賣總代理店 瑞穗商事株式會社
名古屋市西區
電話九九八

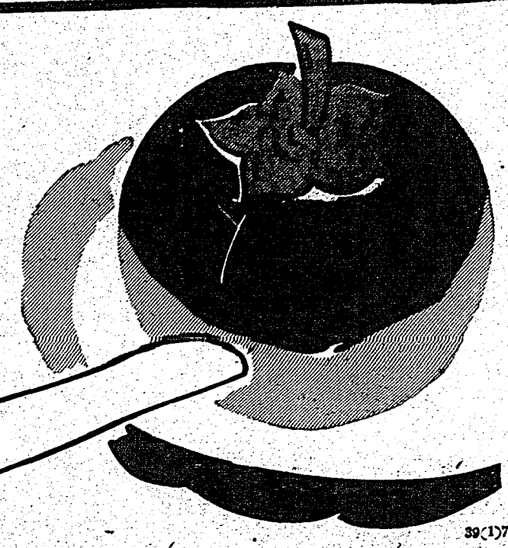

胸やけ
噯氣・生水
溜飮・胃痛
胃酸過多・胃潰瘍に
ノルモザン錠
治療は早期に
食 慾にまかせての暴飮暴食 不消化性の食餌、刺戟性の調味料などは、胃を過勞させ分泌機能を强度に刺戟して胃液の分泌をたかめ、胃酸過多症をひき起します。
然 も胃酸過多症は永びくと胃潰瘍となり易く、更に胃癌に陷る惧れがありますから胸やけ、噯氣、生水、空腹時の胃痛等を訴へたら一刻も早く適切な制酸劑を服用してその治癒をはからねばなりません。
制酸と鎭痛效果
ノルモザン錠は鎭痛作用を併有する最新の制酸劑で、對症的に諸種の症狀を消退すると同時に、胃液の分泌を收斂して原因的に胃液の分泌を調整します。
その上「胃酸の吸着作用」がありますから、その制酸效果は一層徹底的で胃酸過多の治療は勿論、胃潰瘍への轉移を防ぐことができます。
效能 胃酸過多、胃潰瘍、胸やけ、噯氣、生水、溜飮、胃痛、便秘、胃カタル、惡酔、宿酔、結氣、車酔。
【容量】三錢・二圓・二圓・二圓五〇・二圓
小粒ノルモザンもあり。
發賣元 株式會社 武田長兵衛商店 大阪市道修町
關東代理店 東京 株式會社 小西新兵衛商店
㊎武田發賣品
39(1)733

(第三種郵便物認可)　昭和十四年十一月二十七日（月曜日）　臺灣日日新報　第一万四千二百六十一號　(三)　A

總督府前廣場に展開
防衛團の陣容絵巻
二日間の第三種防空訓練終る

今年度第四回の防空訓練は十一月二十六日午前八時から二日間の豫定で實施されたが、第一日の二十六日は午前六時から午後十時まで、第二日の二十七日は午前六時から午後八時まで、それぞれ十四時間にわたる長時間訓練が行はれた。第一日の訓練は主として市内各所に於ける消防、救護、交通整理、灯火管制、燃料配給、警備、通信、防毒、防空監視等の訓練であり、第二日の訓練は主として敵機來襲を豫想しての實戦的訓練であつた。

第一日の訓練は午前六時、空襲警報發令と共に開始され、市内各所に於ける消防、救護、交通整理、灯火管制、燃料配給、警備、通信、防毒、防空監視等の訓練が行はれ、午前九時敵機來襲の豫報發令と共に

開山神社改築
近く工事に着手
明年七月迄には完成

【台南電話】台湾開拓の始祖開山神社の改築が愈々台南市開山町の旧開山神社は創建の經緯深しく且つは神德を景仰し偲慕を鞏固化する必要から二百餘年の古跡樣式を踏襲して本島在來の寺廟樣式に改築すべく、總て台南州では同神社御造營奉賛會を設置して廣くその他經費二十万円を開山神社と關係當局に許可申請中の處愈々八月十四日を以て許可された、一方改築に伴ふ境内整理並に神輿一基の寄贈に關しては今夏島下、南部、一中、二中の學校從徒始め一般市民並に州廳、市役所、警察、法院檢察局、郵便局等の積極的協力による延人數約四万に及ぶ大勤勞奉仕作業に依り此經費二千五百円中二千

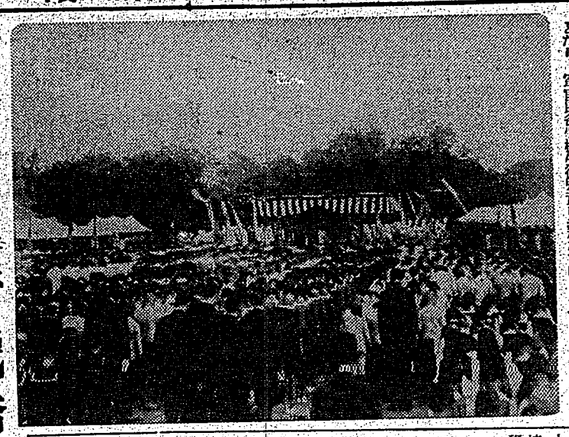

臺南市葬　興亞奉公聯盟に不敬の記事を載せて發行停止を食つた臺南市新報は二十五日午後二時より臺南市開山小學校校庭で陸軍記念日臺南聯隊區司令官を始め各官民各團體代表多數の參列の下に盛かに勤行された

【官關電話】官關郡では二十八日午後一時から二十九日に亘り第二線防空訓練を實施し通信警備演習、燈火管制、交通管制並に警察官署を二箇所に假設するが特に官關街では防諜訓練をも行ふ事

あす防空演習
宜蘭郡下一圓に亙りになつてゐる

【宜蘭電話】宜蘭郡では二十八日午後一時から二十九日に亘り第二線防空訓練を實施し通信警備演習、燈火管制、交通管制並に警察官署を二箇所に假設するが特に官關街では防諜訓練をも行ふ事

遺族記章傳達式

【高雄電話】高雄市では二十五日午前十時市役所會議室に於て今次聖戰に參加し名譽の戰死を遂げた岡崎常吉伍長の母ステさん及び野久治上等兵の妻忠さんの兩遺族に對して遺族記章の傳達式を擧行した

能高郡青年閙檢閲

台中州能高郡の青年團檢閲は二十五日午前九時より埔里北公學校庭にて行はれ州より伊藤參事官外少數出張にすればあの如く盛況である

最高額二百五十圓
宜蘭街の選擧費調べ

二十五日午後二時より東港公會堂に於て執行された、江慶內務部長遺ノ上警務課長、加藤屏東警察署長、鹽埔庄長、玉邊總督府警務局長、陳山警察課長、林保證人會長、鍾保證人會長、楊屏東郡守、潮原警察、蘇保證人會長、楊屏東郡守、潮原警察、蘇保證人會長、楊屏東郡守、潮原警察、蘇